西北日報

發行人 趙惜夢

今日三張 第三千九百三零三號

民國二十二年創刊
社址：蘭州中山路
電話：第一四一號
報費：本埠二百四十元 外埠二百五十元
廣告費

登記證內政部警字六五五六號

中華郵政特准掛號認為新聞紙類

本報啟事

本報今日為記者節及本報創刊十一週年特增加副刊一大張隨報附送不另收費如有缺漏請向送報人索取

本報主辦「全國報紙及新聞資料展覽會」啟事

本報為介紹全國新聞事業狀況協進西北文化起見特舉辦之「全國報紙及新聞資料展覽會」一定於九月一日（記者節）起至七日止在中山林本社展覽一星期每日上午八時至十二時下午二時至六時歡迎各界參觀

中央軍校×期招生

（一）名額：三百名（二）報名日期：九月一日至九月八日（三）報名地點：三民主義青年團蘭州支團部（四）考試日期：九月十日（五）考試地點：志果中學校

上海信託公司

承辦上海匯款 匯率低廉 手續迅速
家用款項 保障安全
地址 蘭州中山路五百一十七號

韓清濤編著 今日新疆

增訂再版 材料豐富 內容充實 欲購從速 每冊 本報營業部代售

田占文記 潤筆

各種筆墨 減價一月 優待學界 管保退換

總批發處 慎大文具店 地址 中央廣場一號

本店為優待學界起見減價一月自九月一日起至九月三十日止各種筆墨一律八扣物美價廉管保退換如蒙光顧竭誠歡迎

王世俊置產啟事

本人現由中人說合價買陸姓……門牌五十五號……院基一所業已立契……領換所有權狀該產如有糾葛限三日內速向賣主交涉以後本人概不負責完全責任特此聲明

中華書局 全部參考用書 廉價

參攷用書：港滬版九折 渝蓉版八折 外版九折
雜誌：四大部
新中華 少年 中華英語 文史 預定零售一律八折
另設特別廉價部 歡迎採購
日期 九月一日起至三十日止
地址 中山路 蘭州分局

中國考政學會甘肅分會籌備會啟事

本會預定十月間正式成立凡公務員經甘肅省縣長考試、普通考試、特種考試及格人員均得加入本會為會員茲定九月一日至二十日辦理會員登記凡願入會者請至教育廳第二科登記為荷此啟

解約啟事

……有關機關……克卡車……號牌照……過戶手續外特此聲明……

新綏公司 車主李庚海

解約過戶啟事

茲有甘蘭一三六二號……新綏公司車……已期滿由車主收回營業除向有關機關辦理過戶手續外特此聲明

新綏公司 車主陳慶吉

吳天申 金燕琳 結婚啟事

茲承……先生介紹並得雙方家長之命謹訂於民國卅三年八月卅一日在蘭……舉行結婚典禮……一切從簡特此敬告諸親友

銘新印刷所

經售：玉版宣紙 白宣紙 印刷油墨 湘鈴印泥
鉛印石印 承印 迅速 歡迎光顧
地址：中正路一號
分銷處：自強學社 新約公司……

長球寄售商店

歡迎顧客 委託寄售 評價公道 脫貨迅速

張志翰 耿朝琴 訂婚啟事

茲承……先生介紹於國曆三十三年八月三十一日在蘭……舉行訂婚典禮……

木料出讓啟事

茲有三丈長杆椽一百根二丈八尺長杆椽二十根廉價出讓如有願購者請向林森路元信商行接洽

王春 李金蘭 離婚啟事

今因雙方意見不合情願脫離夫婦關係以後男婚女嫁各不相干特此登報聲明離婚

中正路二十一號

田占文記

潤筆徽墨總批發處 優待學生減價三週

在開學時為優待學生起見湖筆徽墨大減價三週自九月一日起至廿一日止照價八折包管退換貨真價實已購從速歡迎

地址：中正路三十五號

大上海電料行

南關 聯合大廉價一星期 電話二二八號

南山貿易商行

湘災籌賑會甘肅分會 緊要通告

……各界……捐冊急待收回……未繳捐冊……

中醫師王仲英

專治內科外科婦科小兒科花柳
門診：上午八時至十時 下午一時至四時
地址：東大街

施送 保赫丸

生生大藥房

現已開幕 貨真價實 藥品豐富 歡迎比較
地址：騎市路……號

南鴻勛律師執行職務啟事

滋補上品「參心」問世

本廠……
廠址：李英門內十五號 電話：一七一號

湘東我軍攻入茶陵 進逼安醴爭奪渣江

【中央社湘南前線某地二十九日電】敵我在湘鄉西南衡山西北進行之多日戰鬥、現正盡力爭奪渣江。

【中央社重慶三十一日電】軍委會三十一日發表戰訊、湖南方面、(一)衡陽外綫敵猛犯株木冲以東地區、激戰至二十九日晚、卒被我擊退、(二)永豐以東地區、激戰刻仍進行未已、(三)耒陽城郊戰鬥、在繼續中、敵一股由南京橋(耒陽西約三十五里)以北地區向餘慶圩(耒陽西南約二十里)進犯、當被我擊退、耒陽以西陝田圩(麥河西岸)南面外圍陣地、刻亦為我攻佔、仍繼續向街市內頑敵猛予攻擊中、(四)安仁城南郊由石街以西之綫、我與敵戰鬥、仍在激烈進行、戰地無變化、(五)我圍攻茶陵城部隊、於二十九日晨擊破敵之抵抗、攻入城內、敵仍據街市內頑抗、當發生猛烈巷戰、迄三十日、巷戰仍烈、(六)我向醴陵城攻擊部隊、擊退敵之反撲後、續向城垣猛烈攻擊中、(七)醴陵頑敵被我殲滅一部、湖北方面、(一)鄂西宜昌週圍我軍、續行向敵攻擊、二十九日先後攻入新橋、懸馬鞍山陳家大包(均宜昌東北約十八里至二十五里)等處敵之陣地內、並殲敵三百二十餘、敵由宜昌增援反撲、正進行激戰、向當陽城西北反撲之敵、續有增加、二十九日在楊家溝尖山腦一帶與我激戰竟日、敵我均有傷亡、刻仍在各該地附近行激戰、(二)鄂北鍾祥東北約四十里我軍、二十八日攻入洋梓市內、擊斃敵隊長以下百餘人、另一部我軍向黃家集(鍾祥東北)敵攻擊、斃敵甚衆、鹵獲品尚在清查中。並在敵之一據點內、發現敵兵自行燒殺及溢死者(二)龍水華南區我軍、續行向敵攻擊、復獲進展、(三)龍陵以東松山方面我軍、繼續向敵猛攻、三十日又克一重要據點、敵數度反撲、均為我擊退、由二十九日至三十日、我在松山方面共殲敵一四七人。

【中央社上饒三十一日電】武義南犯敵、二十七日與我軍在麗水附近之麗陽殿發生激戰、我陣均有傷亡、入晚、敵便衣隊數百偷襲麗水城內、被我圍殲逾半、敵繼以強大兵力向我猛撲、激戰甚酣。

【中央社樊城三十一日電】(一)二十八日我某部攻入洋梓、與敵巷戰、同時桑子崗黃子坮之碉堡被我破壞、(二)京山東西交通、二十八日起、全被我切斷、我並砲擊城內、燃起大火、(三)豫南方面、我部在沙河店竹溝等處對戰正殷。

【中央社恩施三十日電】乾溪場(當陽西)敵約四五百、於二十日先後向楊家灣尖峯汛(在當陽西北)我軍反犯、我軍迎頭痛擊、傷敵山中大佐一、斃敵小隊長五、見習官四、翻譯官一、及士兵六十餘名、至二十九日晨、敵我仍在以上各地附近反復搏戰中。

【中央社恩施三十日電】宜昌對岸之我軍某部、向紅戶磯柚子溪茶園場各地附近之敵攻擊、斃敵頗衆、鹵獲利品甚夥。

【中央社恩施三十日電】我軍一部、於二十九日攻擊烏鴉文家鋪(均南縣東南)張家灣(南縣東北)一帶之敵、鹵獲步槍十餘支、輕機槍三挺、斃敵甚衆、刻我仍在該地猛攻中。

【中央社恩施三十日電】江北我軍一部、二十七日攻抵大小雨孫包(宜昌東北)、現仍繼續猛攻中。

【中央社樊城三十日電】鍾祥北松樹崗敵敷設之鐵絲網兩道、二十七日、被我衝破、我逐接近敵之主要陣地、與敵短兵相接、斃敵多名、刻尚在酣戰中、洋梓附近董家店被我佔攻後、洋梓敵連日向我猛攻、但未得逞、京山敵五百餘、二十七日亦向我攻佔之孫橋反撲、並以敵機三架助戰、被我擊退、現鍾祥北中山口尚在我圍攻中。

【中央社皖南某地三十日電】麗水方面我軍二十六日重創犯敵以後、逐節阻擊、現激戰進行中。

機羣協助作戰 轟炸華容當陽

九江漢口江面炸沉敵輪

【中央社恩施二十九日電】我機羣於二十八日連續不斷轟炸當陽華容土門埡等目標、協助我地面部隊、轟炸當陽三次、彈均命中目標、當三次轟炸當陽時、敵地面炮火均向我機猛烈發射、迫至第三次時、即已沉寂、足證敵地面部隊已被殲滅、我機每次轟炸後、再行掃射、予敵以更大之打擊、該地彈藥庫及停車場多處起火、華容經我機轟炸後、城內亦有多處發生大火、

【中央社重慶三十一日電】史迪威將軍在華總部三十一日發表第三四六號公報稱、衡陽洞庭湖區第十四航空隊、夜間出擊漢口白螺磯、衡陽及機場、B二五式機轟炸漢口九江間江上二五〇尺船、…路交通、我機門機轟衡山以北前進之敵軍、並毀長沙衡陽區卡車五十輛、又轟炸衡陽當田一帶及耒陽以西陣地、中美混合大隊門機、巡邏漢口至新堤江面、毀八八尺敵船一隻、敵零式機十二至十五架昇空攔阻、被我擊落八架、傷五架、又據戰鬥方面遲到之報告稱、門機護衛轟炸機、二十九日轟炸岳陽鐵路機場、已毀敵機五架、可能毀兩架、並傷十三架、中美混合大隊D四〇式機轟炸漢口以北之信陽及孝感一帶之鐵路、已毀火車頭二輛、及車廂數座、又炸毀火車站一處、廣州區B二五式機、夜襲天河白雲機場、效果甚為滿意、以上諸役、我機三架失蹤。

【中央社湘南前線某地二十九日電】…我機轟炸岳陽城時、有敵輪一艘、及滿載物資之帆船四百餘只、中彈沉沒、十日竟日颶風、進入洞庭湖北口停船裝運糧秣彈藥待駛之敵帆船三百餘艘、又悉被巨浪擊沉、

敵議會 徒具形式而已

【中央社重慶三十一日電】據美新聞處訊、東京二十九日電、遠東評論家白榮德檢討日本議會於九月間召開之日本議會特別會議時稱、日本議會之功用、現不過為其政府之政策蓋一圖章、以資同意而已、現議會僅有一政黨即集權黨、是會議之目的、在鼓舞人民、宣傳其政府、議會乃一用以宣傳之機構、會議予小…見之議會、藉以爭取議會及羣衆之擁護、

【中央社重慶三十一日電】據東京三十日廣播、日本政府本日發表公報稱、日本議會特別會議、定於九月六日舉行、會期五日、

陝整頓吏治

【中央社西安三十一日電】陝省府為整頓吏治、嚴飭清理縣長歷來交代事宜、現經查得十三年來交代未清之縣中、共計二百四十六任、已責令限一個月內向財廳繳清積欠公款、及補辦交代手續、此項命令公布後、此間輿論界一致擁護、並盼望嚴厲辦理。

國府褒揚令

【中央社重慶三十一日電】國府三十日令、行政院呈據山東省政府電稱、該省第五區行政督察專員兼區保安司令劉[?]良、在敵後前線、衝鋒激戰、卒與敵書同時陣亡、查該專員劉[?]良、衛民守土、志意堅強、同心殉職、應予褒揚、以彰忠烈、此令。

社論

我們的願望

——紀念記者節及本報十一週年——

今天記者節、又值本報十一週年、在這秋高氣爽的西北高原、瞻望世界、回顧中國、這新的時代和新的使命、並列在我們眼前、在我們心頭、在我們肩上、都覺得添了一種沉重、

報紙在這次世界戰爭、已經表現到了極峯、有多少記者更顯示了無比的偉大、中國雖然有些報紙被犧牲了、有些報紙被污損了、有些報紙在非理想的設備裏邊掙扎着、但也都有他新的生命、都有他新的作風、充分發揮了他的效能、這一點是值得我們表致無上的敬崇、

我們是不幸從事於西北的新聞事業、在這裏使我們感到西北廣大的羣衆、對於這種精神食糧的缺乏、比中國任何地方都要加甚、本報追隨同業、雖已十有一年、總沒有補救了這種饑荒、我們又深幸從事於西北的新聞事業、因為西北廣大的羣衆、是這樣需要報紙、是這樣需要我們、我們看到了明日之西北有着怎樣眩人的光輝、該怎樣加緊整個西北的文化工作、讓怎樣健全了我們這一個文化工作的先鋒、

西北需要報紙雖是這樣的迫切、但在西北長成一個報紙比較起來也相當困難、這個原因、除了一般的以外、應該是報紙與羣衆雙方互為因果的關係、羣衆需要報紙、但未能普遍重視、報紙需要羣衆但未能廣泛招引、這責任似應雙方分負、因此、除了我們報紙的本身努力、對這種迫切需要、以能有所補益、同時、更提出我們下面的三個願望。

【一】瞭解：報紙是一種公器、是一面正義的旗子、美善的應該褒揚、醜惡的應該貶抑、這個原則常…種情形普遍的在各地存留着、而文化較為落伍的地方獨尤甚、為加強報紙的功能、應該特別瞭解這一點。

【二】愛護：文化水準較高的地方、報紙應該是每一個人的恩物、每天是不能離開、不容諱言的、西北的一般羣衆、因為種種關係還沒有養成這一種習慣、我們希望能夠對報紙先起一種愛心、漸漸的養成一種讀報的習慣、這是訓練自己、也是教育自己。

【三】培植：報紙、固然需要本身努力、然社會各方不能加以培植、常常遭遇意外的摧殘、使他不能順利的成長、一種輿論的力量、一半是報紙本身的建立、一半是社會同情的促成、所謂培植、並不一定是金錢、精神的培植實在比金錢的培植效力還大。

這三個願望、歸納來是要社會方面能夠和我們合作、幫着我們完成這個公器的使命、使他對西北的羣衆能夠有着更好更多的供獻、我們盼望着「明日之西北」早日到來、同時更懍然於我們的使命愈見重大、僅以這一點至誠的願望、來作為這次記者節和本報十一週年的獻詞。

戰後世界和平問題

中英美定十一日會商

顧代表等昨訪問赫爾

【中央社華盛頓三十日專電】我國出席國際和平機構會議代表顧維鈞、魏道明、胡世澤、商震四人、今午訪問美國務卿赫爾致候、歷時三十分鐘、其餘代表未隨往、四代表辭出後、亦未對外發表談話、又張忠紱浦薛鳳兩代表已抵此、我國代表團人員至此全部到齊、預料中英美會議可於九月十一日舉行、惟蘇英美會議時間倘行延長、則中英美會議亦勢必隨之延長、昨日美總統羅斯福會稱、世界機構應包括聯合國之經濟機構、如聯合國救濟善後總署、世界銀行與糧食機構等、以此詢國務卿赫爾、赫爾接見記者時稱、頓巴敦橡樹會議未討論及此、惟各經濟機構自將獲得與和平機構合作之方法、頓巴敦橡樹會議之唯一目的、在建立一簡單之戰後和平機構、以維持世界之和平、至於經濟機構在和平機構中、應居於何種地位、尚待討論、但彼私人認為應與和平機構分立、

我國建議之內容

【中央社紐約二十九日合衆電】紐約時報華盛頓訊稱、中國建議成立國際警察、[?]後世界和平機構行政院指揮、以防止侵略之備忘錄、已提交英美政府、並在出席頓巴敦會議之若干代表之傳觀中、該報謂中國之計劃、較英美之計劃更進一步、且與蘇聯之建議成立國際警察相似、中國之計劃明白規定、國際警察應由世界和平機構之行政院指揮、經費由世界和平機構供給、並建議國際警察最初或僅由國際空軍組成之、惟不主張世界各國僅憑國際警察以對抗未來之任何侵略行動、而提議世界和平機構之會員國、尤其美蘇英中四大國提供定量之正規武裝部隊與行政院指揮對抗可能之侵略行動、此乃其與美英蘇三國之計劃相同之處、另並規定中國之計劃、主張行政院主要負防止侵略之責、而全體大會之主要職責、則為諮詢性質、另外並主張成立國際法庭、及秘書處、中國之計劃、較美英蘇三國之計劃均為詳盡、在若干方面、並主張予小國以更大之愉快、中國之計劃、特別闡明侵略之定義、並有如何制止侵略之具體建議、中國之建議中、規定行政院首先以外交壓力、其次以經濟壓力、第三以軍事壓力、加諸侵略者、惟未如美國計劃中規定實行軍事制裁需要若干票表決之明確、中國計劃中之建設、僅謂需行政院理事國三分之二、包括常任理事國之一致贊成、為實行軍事制裁所必須、惟未特別規定需若干行政院非常任理事國贊成、該報謂、中國之計劃、乃唯一坦率說明世界各國須接受各國家及各民族一律平等之原則者、中國並建議行政院及全體大會秘書長之要職、應由行政院之非常任理事國之小國人員充任、紐約時報謂中國計劃中最有趣之一點、為其較英美蘇三國之計劃、均更與國聯盟約相似、在若干處甚至採用國聯盟約之措辭、其中並引用久經討論惟甚少施行之國聯盟約第十九款、該款規定已不適用之條約、得重新考慮、

【中央社重慶三十一日電】國民政府三十日令、黃鉞早歲從事革命、矢志忠貞、辛亥以還、以新軍倡義秦州、光復隴右、贊助共和、厥功甚著、其後討袁北伐、隨役不從、迄在行為、初終一致、茲聞遽逝、悼惜良深、應予明令褒揚、用彰潛、而勵舊勳、此令。

【中央社重慶三十一日電】國民政府三十日令、行政院呈、據經濟部呈稱、中央地質調查所技士許德佑、技佐陳康、練習生馬以思三員、派往黔省調查地質礦產、已遭匪徒殺害、轉請明令褒揚等情、查許德佑等、學有專長、任事勇邁、因公殞命、悼惜同深、應予明令褒揚、以示軫卹、此令、

三十二期有獎儲蓄券 頭獎落渝

【中央社重慶三十一日電】第三十二期特種有獎儲蓄券、三十一日下午四時開獎、當場出頭獎一〇八一九號、計國幣一百萬元、係由重慶農民銀行售出。

政院軍會再令全國 保障人民身體自由

【中央社重慶三十一日電】保障人民身體自由辦法有關實施事項、業經制定公布、行政院軍委會頃會同通令全國軍政機關、對於該有關事項第二項之規定、務須切實遵照辦理、按該項乃規定各機關在保障人民身體自由辦法施行時所逮捕之人犯、應即將人犯姓名性別年齡、責任所、逮捕地點、逮捕時間及所逮捕之詳細情形、分別呈報行政院及軍委會備案、其無權逮捕機關所逮捕之人犯、應立即將人犯移交有權機關依法核辦、在該辦法施行後、如發現無權機關逮捕人犯者、依該辦法第七條之規定懲處、又公布之保障人民身體自由辦法實施事項其中第一條「丙項括弧內應依憲兵機關依憲兵令」係「憲兵機關並照憲兵令」之誤、

緬境無大戰 盟機襲哈爾馬黑拉

【中央社康提三十日路透電】東南亞盟軍總部公報稱、緬北方面密支那以南卡蘇區及平蠻以南二里通往康丹古之鐵路沿綫、曾有斥堠活動、空軍方面、因大雨傾盆、活動頗受防礙、

【中央社西南太平洋盟軍總部三十日合衆電】盟軍總部本日公報稱、重轟炸機於二十九日向哈爾馬黑拉投擲一百十三噸炸彈、未遇敵機抵抗、該區之主要目標、損失甚大、

【中央社華盛頓三十日路透電】美方搜索機二十七日襲千島羣島北端之幌筵島時、發現該島附近泊有日方船隻多艘、中型油輪一艘、貨運船一艘、引起大火、另有大型貨輪一艘、中彈後發生爆炸、附近之運輸艦亦遭襲擊、同日美方解敵式機二架、復擊沉敵巡邏艇一艘、重創一艘。

桂林文藝界 追悼王魯彥

【中央社桂林三十日電】桂林文藝界人士三十日下午追悼王魯彥、此含辛茹苦之文藝作家、備極哀榮、

西南物資督運會議 在筑舉行

【中央社昆明三十日電】交部公路總局龔局長學遂、西南軍事運輸執行總監[?]恩照、軍委會水陸統一檢查處張副處長炎元、三十日晚八時、自筑抵昆、主持西南物資督運會議、龔氏稱、昆明目前已成為各運物資接轉站、在運輸上地位極為重要、今後督運工作、將一本軍委會運輸會議決議做去、以發揮運輸之最大力量、

甘地真納 會晤期近

【中央社新德里二十九日專電】據本日消息、真納最近病體完全康健、可望與甘地於九月八日在孟買會晤、按兩氏原定八月十九日會晤、乃以真納患病、不得不延期、政治觀察家相信、會晤結果、似將解決國民大會與回教聯盟間一部分爭議之爭執、此為近來印度人民所面臨之麻煩問題之一、一般人民預料、真納似將在此次會晤中獲致其要求之大部份、將遠逾國大會黨人士在數月以前所作之讓步、所認為不可想像者、印回爭端之獲得解決、將在印度史上成為一有意義之插話、蓋其表示、對於印度問題已開始從一完全不同之途徑以處理之、此為印度人民真正自動解決政治糾紛之首次、

【中央社新德里三十日路透電】真納曾電甘地、似將於七月七日或七月以後與甘地會談、討論印度之政局。

【中央社新德里二十九日專電】英屬印度十一省之省長、今日在此集會、與總督舉行例會、官方雖曾表示此次召集會議之主要目的為商討經濟問題、但與會者多以一部分時間交換關於政治問題之意見、似非不可能、

鄂省黨部舉辦 全省報紙競賽

【中央社恩施三十一日電】鄂省黨部舉辦之全省報紙競賽、現已竣事、此次參加競賽報紙、共計四十單位、最優者為宜昌日報、鄂新日報、京山週報三家、次優者為羅田週報、黃岡週報、廣濟三日刊、省黨部除分別獎勵外、並將最優者、特請中宣部給獎、

納爾遜與赫爾利 今日抵蘇轉華

【中央社莫斯科三十日電】美總統派華之代表納爾遜赫爾利兩氏、今日抵此轉赴中國。

【中央社重慶三十一日電】據美新聞處訊、華盛頓三十日電、美戰時生產局長納爾遜赴華後、其職務已明令由柯魯格代理、柯氏現年三十六歲。

健全工商團體組織

總動員會議已決定辦法

【中央社重慶三十一日電】國家總動員會議鑒於欲有效推進總動員業務及經濟管制事宜、經與經濟社會兩部會同、擬具並健全工商團體組織辦法、並提經總動員會議二十九次常會修正通過、辦法內容、約分三點、(一)現行工商團體管制辦法、力求簡化、並與物價、物資管制密切配合、(二)呈請行政院通令各省(市)政府及有關機關注意對於下列各點、特別注意、一、各省(市)縣政府對於辦理經濟管制及工商團體之指導考核、規定為重要工作及考核之一、二、工商團體應…其負責人應予以維護、地方政府非依法令不得攤派捐項、…之書記應嚴格禁止兼職、五、…商團體之主管…按期召集各該商會之負責人…政府一切督導會報…工作、六、…及商會…應予以適…並辦理共同…設施共同購運及…七、政府主管運輸機關(如貨運管理局等)、對於同業設施事宜、應予以運輸協助及便利、八、同業公會及商會、應依據各該公會法及商會法之規定、認真執行其任務、善盡其職責、此次國家總動員會議、經濟部社會部會同遴選得力人員、分赴各重要地區視察督導工商團體之組織及其業務、聯繫總動員會議負視察督導事務之責、經濟部負督導之責、社會部負組訓之責、並擬具督導工商團體工作大綱、俾視察督導員有所遵照、

華府韓美協會 紀念朝鮮國恥

【中央社重慶三十一日電】據美新聞處訊、紐約二十九日電、此間韓美協會本日舉行午餐會、紀念朝鮮被日本佔領三十四週年、出席中國行政院孔副院長祥熙、菲律賓專員羅慕洛、及其他亞洲國家之代表多人、開會時華盛頓朝鮮民族委員會主席演講稱、朝鮮人民、決不屈服於日本之統治之下、而繼續為爭取朝鮮之解放而奮鬥、

敵機擾鄂

【中央社恩施三十日電】今晚七點四十分、敵機西架侵入此間上空、在郊外投彈。

【中央社恩施三十日電】[?]溪市敵逐挨戶搜捕八歲以上男女兒童、順江下運、其強征之壯丁、深夜押運出境、現溪市兒童及壯丁均已逃避一空。

美飛行員追述 月夜征滬經過

黃浦江中炸沉敵船一艘

【中央社昆明二十九日電】八月九日午夜二時三十分、美陸軍十四航空隊中之三位飛行員、駕B二四式解放式轟炸機一架、曾作二〇〇〇哩往返旅程一次、乃係根據我國供給之情報、轟炸上海目標、及停泊於黃浦江中之敵船、該機之隊員布爾霍靈、大柏遜、中隊之一員、乃一身材高大、和藹可親之中年人、生於美國[?]部之奧爾良、業有四〇〇〇小時之飛行紀錄、在大西洋和太平洋中部、曾有優異之成績、彼今在美新聞處記者招待會中報告稱、當轟炸上海之夜、月色清明、穿過上海附近之虹橋飛機場、轟炸黃浦江中停泊之一九〇〇〇噸…及七百噸郵船康特[?]號、在三五〇〇尺低空中、投下六枚一四〇〇磅重大炸彈、結果一枚直接命中、…兩枚落船身附近、…高射砲火、…曾在燃燒之猛烈火光中、拍照證明此船已全部下沉、當飛機經過上海市空時、曾從容下望、約可閃照見此繁華燈火的都市、此次所以能炸中、主要原因有二、一為有特別的情報、…

倭婦孺已開始撤退離滬

【中央社…三十日電】滬訊、…敵偽恐慌、…已有下令、敵偽婦孺…由…館接收、…各商號…委託…一律撤退…北去…

盟軍攻向比境

並疾進德飛彈基地
亞眠已爲英軍解放

【中央社倫敦三十一日路透電】巴頓將軍部隊、現距比利時邊境。

【中央社倫敦三十日合衆電】美軍發動閃電攻勢、切斷德飛彈基地海岸伸出之若干主要退路、該軍於此一攻勢中、自法國北部艾納河疾進十里、攻入拉安近郊、距比利時邊界僅三十餘里、盟軍總部公報宣稱、美軍仍在拉安中心區外圍、但非官方之報導則謂、美軍已攻佔蘇瓦、其他美軍部隊、於巴黎以東疾進逾百里、距德國邊境不及九十哩、同時盟方部隊亦於巴黎以西聯繫塞納河對岸陣地、並向海岸一帶之飛彈基地開始推進、倫敦報紙刊載大標題謂、盟軍坦克部隊、現集中攻擊塞納河三月以來頻以發射飛彈之基地、向比利時盧森堡及德國本部推進之盟軍、仍僅遇敵軍微弱之抵抗、保持每小時推進一里之速度、盟軍向主要目標迫進、已越過數十（可能數百）城市、里姆斯已被美軍自西南兩方發動側擊、該城數小時內、可望全部被圍。

【中央社盟國歐洲遠征軍總部三十一日路透電】亞眠已被英、加部隊解放。

【中央社盟軍歐洲遠征軍總部三十一日路透電】英軍先頭部隊、今晨攻抵亞眠。

【中央社倫敦三十一日路透電】加拿大軍今晨已進入盧昂、加軍係自東南方入城內、現仍有德軍、並據守城西部份。

【中央社倫敦三十日路透電】本日德軍公報稱、德軍已撤出盧昂。

【中央社盟國歐洲遠征軍總部三十日路透電】塞納河下游盟軍、向未佔領盧昂、但已抵達該地東北五里處、英加軍自塞納河下游之橋頭陣地推進、已抵達波維友爾南內、並向波維以北推進、美軍之裝甲部隊、已於數點渡過馬恩河。

德軍撤出盧昂
美軍已抵達里姆斯

【中央社法境前線三十日路透電】加拿大第一軍克里爾將軍所部、今日在塞納河北岸發動大規模攻勢、同時另隊加軍及英軍、繼續掃蕩塞納河南岸背河作戰之德軍、德軍在森林作困獸鬥、俾掩護其在塞納河南岸最大彎形地帶盧昂鄰近之軍隊。

【中央社盟國歐洲遠征軍三十日路透電】美軍已抵達里姆斯、並渡過維斯勒河、美軍裝甲部隊、已抵達里姆斯以北十里之地、另一部則已在艾白爾內區域渡過馬恩河、又馬恩河之東上游沙隆、已被解放、又美軍已抵沙隆西北八里之勞日、在塞納河下游之橋頭堡地、現已深入二十五里、並已抵達蘇夫馬爾舍、德軍在盧昂區之抵抗、極爲頑強。

【中央社倫敦三十日路透電】美軍現距索姆河僅八里、刻正艱苦前進中。

羅尼河谷殲敵
洛雷爾區戰鬥激烈

【中央社地中海戰區盟軍總部三十日路透電】羅尼河谷方面希圖向北逃遁之德國第十九軍殘兵、經盟軍攔擊、昨日於「瑞蒙」及「利夫隆」之間、受創甚重、沿二十里地區、殘敵企圖用架橋、越德勞莫河、向北撤退未利。

【中央社羅馬三十日合衆電】美軍追擊德國第十九軍殘餘部隊、並越過「德勞莫河」、切斷北潰之德軍「索尼河」一路美軍、另路美軍、向東推進、越德勞莫河、與「索尼河」合流處、因而展開大戰、盟軍總部公報稱、洛雷爾附近郊區戰鬥尤烈、雙方死傷均重、

【中央社地中海盟軍總部二十九日路透電】盟方步兵及英法軍、於英海軍協助之下、曾於二十八日晚間突襲達爾馬提亞沿海岸之科爾邱拉島、德方砲台及彈藥庫受重創、敵無抵抗、我軍於任務完成後、安然撤退。

【中央社地中海戰區盟軍總部三十日路透電】盟方本日海軍公報稱、法國南部海岸海軍司令部前日報告稱、企圖自佔領各海岸乘舟逃遁之各路敵軍、已被我海軍部隊所逮捕、攻擊區域掃雷工作、仍繼續進行、亞得里亞海方面我驅逐艦一艘、前日協助地面部隊聯合進攻、砲轟貝沙羅區域、甚爲得手。

【中央社地中海區盟軍總部三十一日路透電】總部本日公報稱、亞得里亞海沿岸第八軍之斥堠部隊、已渡過廣泛戰綫上之福格里亞河、刻遭遇該河北邊高地上敵軍之猛烈抵抗。

法國回都巴黎
艾森豪威爾返總部

【中央社重慶三十一日電】法國新聞處阿爾及爾三十日電、法國民族解放委員會已開始回都巴黎、各國駐法使節、亦將隨同遷往、北非方面則任命國務委員衆德魯將軍、以總代表委員名義主持。

【中央社重慶三十一日電】法民族解放委員會駐華代表團、爲慶祝巴黎光復、並爲盟軍將士祈禱、三十一日晨在本市南岸堂舉行彌撒、到該會駐華代表貝志高將軍、暨法使館附海空軍人員、來賓到有孫夫人、孫科暨夫人、何應欽、陳立夫、吳鐵城、陳紹寬、王寵惠、王世杰、鄧寶操夫人、吳國楨、及各駐華外交使節暨海空軍人員百餘人、

【中央社倫敦三十一日合衆電】充滿信心並滿懷樂觀之盟國歐洲遠征軍總司令艾森豪威爾將軍、本日於歷時五十分鐘之記者招待會中稱、法境盟軍、在法境進行之戰役、使我預定之作戰時間之進展爲速、渠一再申言、我軍後方每一軍民、如能各盡全責、德國即可能於本年以內被我擊潰、艾森豪威爾將軍於解釋法境盟軍新編制時、以滿腔熱情贊譽蒙哥馬利將軍、爲此一戰爭或任何戰爭中之優秀將才、渠並強調英美兩國之一致諒解及合作無間、爲作此次大戰之一真正光榮、有詢以德軍可能在法國作何種行動者、渠答曰、德軍仍堅守陣地、問題則不在其防線之若何堅強、而在其防禦士兵之若何優秀、此次大戰、一再指明任何防線如不能佐以攻勢行動、則將不守、

保婧和代表抵開羅
羅停戰代表抵蘇京
倭使在西衛間大肆活動

【中央社開羅三十日路透電】保加利亞停戰談判代表團已抵達開羅、盟方之巴爾幹問題、軍政專家、均至港口迎迓、隨代表團前來者尚有英方在巴爾幹從事重要工作之官員一人、保代表團當有簽訂停戰協定之全權、但未與索非亞政府議妥、仍難即行簽訂。

【中央社開羅三十日合衆電】埃及官方宣布、保加利亞停戰談判代表、今夜抵開羅、定明日接受盟方之條件。

【中央社倫敦三十日路透電】據莫斯科今夜廣播稱、羅馬尼亞代表團已抵達莫斯科、商討停戰條件、此代表團中計有經濟部、勞工部、司法部、內政部次長巴特拉斯加努等、

【中央社重慶三十一日電】據柏林三十一日電、赫爾新基訊、頃否認芬蘭外長巴錫基維、與赫爾新基訊、芬蘭準備與蘇聯談和步驟傳之謠言、巴氏謂、渠與此項談和步驟有關、純屬無稽、渠從未奉任何命令、亦未希望任何使命、巴氏將自赫爾新基之出走、勾留若干時。

【中央社倫敦三十日路透電】德國新聞社稱、匈牙利新任總理拉加圖上將、闡述匈內閣之國策爲三大項目、（一）繼續作戰、保衛匈國邊境、（二）維持國內秩序、（三）支持及提高全國生產力量。

【中央社里斯本三十日合衆電】葡京日公使館人員甚爲活躍、若干要員除空軍武官參贊及陸軍、於最近數日離往瑞德里、復來彼返如。

蘇軍佔領羅油田區

史達林發表手令
普魯特河下游兩岸大戰
華沙以北猛攻突破敵陣

【中央社莫斯科三十一日路透電】蘇步兵及坦克軍部隊、向北方及東北方前進、羅亭、布加勒斯特已在望。

【中央社莫斯科三十日路透電】史達林發表手令稱、蘇軍本日已佔領羅馬尼亞之大油產中心普洛業什特、油區已在蘇軍手中。

【中央社倫敦三十日路透電】德國本日廣播、羅馬尼亞國王之奸詐不忠、蘇軍已迅速衝入比拉比亞及莫達維亞區域、普魯特河下游兩岸大戰、猛烈進行中。

【中央社倫敦三十一日合衆電】華沙東北蘇軍四師、在向敵發動突破敵陣之攻擊。

【中央社倫敦三十日路透電】德國新聞社本日訊、蘇軍已在華沙以北恢復攻勢、在數處突破德國防綫。

【中央社倫敦三十日路透電】英空軍轟炸機總司令部昨晚派強大編隊之蘭開斯特式轟炸機、對波羅的海之斯德丁、與科尼斯伯格港採取攻勢、以協助蘇軍作戰、據空襲一小時後、前線飛行員報告、港內大火彌漫、高二萬六千尺、昨晚德戰鬥機抵抗極烈、斯德丁乃德方接濟其蘇聯前線軍隊之重要港口。

【中央社倫敦三十日路透電】空軍部公報稱、英方轟炸機、在斯德丁港共投高度爆炸彈及燒夷彈逾一千噸。

德探試婧和
希特勒末日已臨

【中央社華盛頓三十日合衆電】赫爾今日接見記者表示、彼相信德國統帥部已暗示願作「議和之試探」、惟盟方之惟一條件、仍爲德國之無條件投降、國務院曾不斷考慮希特勒及其下屬逃亡中立國之可能性問題、按羅斯福總統與邱吉爾首相、會議中立國、宣布其對於庇護納粹領袖之態度。

【中央社重慶三十一日電】據美新聞處訊、紐約三十一日電、明日爲德侵波五週年紀念、美國各軍事評論家及軍界特預論此事、日德國之侵略、即將結束、德軍侵波時、希特勒曾誇言：「余已令戈林準備進行……」五年戰爭之終結、業已在望、今五年已過、希氏之判斷、可謂錯誤、然其全部計劃、則已成泡影、五年以來、人類痛苦將永難消失、今日亦已德國人民之和平運動、一強有力之希特勒之末日、死亡、仍之一戰將但此末日即將結束、

美作戰航空母艦
已達百艘

【中央社華盛頓二十九日路透電】美海軍作戰部長（負責空軍作戰事宜）費區今日宣稱、美海軍目前參加作戰之航空母艦或籌劃將參加作戰之航空母艦約達百艘、今年一年內、參加服役之航空母艦已有二……

教皇定今
發表演說

【中央社羅馬三十日路透電】教皇將於九月一日夜（世界大戰五週年紀念日）、自梵蒂岡電台向全世界發表廣播演說。

體育節競賽
項目決定

【中央社訊】九九體育節宣傳會議、昨在體育師範學院舉行、決定口頭宣傳由師院體育系負責、組織宣傳由鄭教廳長、院徐主任、婦工會主任委員擔任、此次體育節競賽項目定有爬山、拔河、自行車三項、表演項目定有機、國術、球類等、籌備會並定今（一）日假教育廳舉行第二次籌備會議。

新聞部隊總檢閱
——全國報紙暨新聞資料展覽巡禮——
本報記者

新雨過後、秋高氣爽、正是西北黃土高原上、難得的好天氣、就在這一天、蘭州開始了一件空前的盛事——全國報紙暨新聞資料展覽會開幕、這在大西北是創舉、是罕有的盛會。

下午一時、展覽會開始預展、被邀請的各機關社團首長及新聞界同業給予各界、經過長久籌備的辛勞的工作人員、疲倦的臉上掛着笑、殷殷地與來賓握手、謙誠地求指導批評、他們眼看着親手培植的成果、已換上在外表面前、由心裏流出的愉快、克制了身體的疲困。

會場佈置很簡樸、簡樸中却另有一番興趣生動的風味、踏進中央的第一展覽室、高懸着廳兩旁的紅底白字大橫標語、觸目動心、大書「報紙是民衆的旗子」、「輿論是民主的先鋒」、十足標出新聞部隊的莊嚴任務、令人肅然、兩大張「報頭集錦」、那是戰時新聞部隊的「番號」、給予觀衆一個輪廓的概念。

桌上陳列的報紙、全國無論後方的、前綫的、邊疆的、乃至淪陷區的、各種形色各樣的都有、你別看不起那些破爛紙張、裏面該包含着記者們多少艱辛與不眠之夜啊、觀衆們好奇地在比較各種報紙、有的是愛、有的是悔、有的是恨、說不盡的傷心與興奮！

放在中間桌子上的甘肅省報紙、連同各縣的油印通報在內、僅僅數十份、除了蘭州的民國與西北兩報、其餘的形式與內容都欠佳、而鄰省四川却是洋洋大觀、同在後方的省份、相形之下、本省當局看到這一排、觀衆似乎都感到遜色一點、好些人在說：「慚愧、慚愧」！徒然慚愧沒有用、我們應該努力迎頭趕上去啊！

「本報最當吸引人的、是一本報紙的印刷過程」的活的展覽、從採訪、寫稿、到編輯、再到排字房、鑄字、排版、而後校對、最後是出版、消息、特寫、花絮、社評以及中央社各種原稿各號鉛字、木刻字、鉛板、花邊、鋼模、以及鉛板、各種大小校樣齊、各種出報需用的器材、統統原原本本地陳列在案頭、讓觀衆很快地認識了「無冕王國」裏的辛勤與快樂。

第二室陳列着通訊社稿、畫報、戰前報紙和各報紀念特刊、小小的一間屋裏、使你興不勝收、牆上掛着的有民國二十五年中央日報出版的蔣委員長五秩壽辰特刊、有江西正氣日報的「蔣主席五十壽誕紀念特刊」、在「主席的特大紅字下、刊載蔣主席的「一」、主席家書」、觀衆不遠裏、都不自覺地停留下來、細細體會領袖的偉大、民國二十四年在漢口、獨樹一幟的「大光報」、創辦人趙惜夢氏亦……波顯連之餘、只留下一頁創刊號、現在展覽、也倍覺親切。

戰前報紙類裏有許多「古董報」、例如光緒三十二年的「京報」、「消閑錄」等、內容不是「上諭」、就是古得可笑的酬唱、讀起來、未免古裏古氣、但從這裏却也可以窺出我國報業發展的過程、由專制帝國到民族、由消息到言論、乃是近代報業進展的……

第三第四室裏、牆上和桌上都是照片、……

在第三室上面、高懸着中英美蘇四國國旗、下面是四大盟國領袖的肖像、他們是當今世界上最偉大的人物……

參觀的人越來越多……不捨離！

（八月三十一日）

躍進中的甯夏
——訪問甯夏建設廳長李翰園記——
中央社記者

甯夏建設廳長李翰園氏、前因事赴河州原籍、中央社記者乘李氏取道返蘭之便、往訪甯夏建設近況、特摘記於此。李氏謂、甯省年來水利、多着重於舊日渠道之整修、惟期能使其名實相符、號稱西北的糧倉、甯省曾計劃勘測東西兩大幹渠、使今日甯夏之渠道悉能匯合、使之變爲此兩幹渠之支渠、此兩幹渠均起於青銅峽、東幹渠止於中甯之紅城、西幹渠止於石咀子、僅東西幹渠一線灌田、即可增益二百萬畝、此兩渠完成之日、甯省將能稱之爲西北的糧倉、惟此項龐大工程、並非一省人力財力所能及、此項計劃可欣者、已被列爲水利委會職後主要工作之一、且已派員從事勘測中。關於工業、李氏謂、甯夏工業、尚在萌芽時期、如酒精廠、造紙廠、均有規模、但多不甚大、主要原因當爲動力不夠、及交通問題、省府已擬具利用青銅峽及黑石峽之瀑岩兩地水力發電、此項計劃、已與經濟部資委會洽商、經部已派人在此查勘、此外並計劃疏通、以與省合辦、以期省內交通暢達、因交通的滯塞、限制了機械內運的困難、產品外銷、甯夏的工業資源極爲豐富、西北可謂得天獨厚、輕重工業均有無限之前途、甯省供煉焦之煤、供煉鋼之鐵、山中富之煤鐵、化煉結果、均認爲質地優良、惜以交通不便、無法運出、已有三廠開工、五廠之煉爐、亦以製造用器爲主、且四川等省土法冶煉、問題當可解決。五廠合組公司、以新機械方法工作、該省更需有一項資源、值得注意於世者、爲現代軍兵器之必需原素、關於交通、李氏謂、夏、因爲交通困難之問題、爲甯夏最感困難之問題、交通實爲首要、甯省建設工程、需人才、建設…

本市總工會
昨舉行代表大會
通過福利業務計劃等要案

【中央社訊】本市總工會第三屆第二次代表大會、暨工人福利社成立大會、於昨（三十一日）上午七時在蘭園抗建堂舉行、到代表五十九人、各業工會理監事出席人員二百二十人、列席人員……由理事長王潞山主席、並報告開會意義及一年來工作、並請社會部陸司長、省社會處楊處長、市黨部代表呂薩青、中國勞工協會代表汪廷鈞、社會局林局長相繼致詞、繼討論並通過福利業務計劃及會員會費提撥福利金辦法等六項要案、至下午一時二十分圓滿閉幕、下午二時由勞工劇團串演精彩秦劇、極佳、聞中國勞工協會辦理工人福利社、本市工人今後定多實惠云。

省府會同蘭農行
請增撥本省農貸
合作業務與平價政策配合

【中央社訊】本省自辦理小型水利合作以來、成效頗著、深得農民信賴、茲悉、中國農民銀行核定本省本年度貸款僅九百〇八萬元、不敷實際需要、省政府頃已商由中國農民銀行蘭州分行、轉請總行總管理處、增撥貸款至三千萬元、以應急需。

【中央社訊】省政府爲使合作業務配合平價政策之實施起見、擬將蘭州市及榆中等已成立縣聯合社各市縣食鹽配銷業務、統交由市縣各級合作社承辦、關於現與關係方面商洽定配銷辦法、即飭各市縣辦理云。

今日記者節
蘭市記者同申慶祝
全國報展正式開幕

【中央社訊】今日爲九一記者節、蘭州市記者公會將於下午一時假社會服務處文化館舉行慶祝大會、該會已請社會部陸司長京士出席訓話、該會前本擬改選理監事、嗣因籌備不及、且未至改選之期、經決定改期舉行、下午七時該會國劇團、假蘭園舉行國劇彩排、此外民國西北兩報、並增出報慶刊各一張、隨報附送、不另取資、至西北日報所舉辦之全國報紙新聞資料展覽、業已昨日舉行預展、觀者極爲踴躍、谷主席特於下午三時首先前往參觀、內容豐富、陳列完美、該項展覽會爲期七日、今日正式開始、展品分四室陳列、今晚（一日）於蘭園上演之劇目列後：一、王小姐之虹霓關、二、鄭德麟王景翔兩君之燭影計、三、廖秋影君之哭靈、四、劉百泉君之栗東風、五、李銘、年明生兩君之摩頂珠、六、陳劍岑廖秋影兩君之全本奇冤報。

省保安司令部
調整人事

【中央社訊】本省保安司令部近調整內部人事、調軍法科長遺缺、調派省政府秘書謝藝任、至原任上校主任秘書岳鶴山、已調任諮議。

集團結婚
今日開始登記

【中央社訊】本市第三屆集團結婚、已公布定於雙十節舉行、一切手續、業已籌備就緒、自九月一日起、開始辦理申請登記。

社會部陸司長
視察市社會局

【中央社訊】社會部陸司長於昨（三十一日）下午四時視察社會局、由社會局長親自陪同、該局各科室、社會組訓、民衆運動、社會福利、民政概況、及合作行政工作、由徐科長報告、各科主管王主任丹初、就主管業務之特殊情形及其困難詳加報告、陸司長當即就各部門工作、有所指示、並加詢問、而對於全體工作人員、尤多勗勉。

本月總理遺教
廣播人員決定

【中央社訊】蘭州市黨部九月份總理遺教廣播人員、業經分配決定、九月一日張文郁、四日蘇耀江、八日劉興五、十一日趙懋、十五日李瑞徵、十八日呂發善、二十二日范靜、二十五日、二十九日、上列各擔任人員、已於昨日分別通知、於各規定之日下午六時一刻至二時二十五分、前往甘肅廣播電台廣播。

全國報紙暨新聞資料展覽特刊

在西北舉辦報展的特殊意義

李湘居

中華民族的文化發祥於西北，光大也在西北，不幸因大勢南遷而轉向東南，這是現在西北民智落後的基本原因。今後建國的重心又轉向西北，當局的文化事業應以百年大計的理論根據，西北建設以文化建設為第一，而文化建設的推行，新聞事業更是最有效的利器。[illegible]

……

新聞的進化

本報資料室

新聞事業專家說：一般新聞的起源和人類發生同時，所謂新聞的進化也分為三個階段：（一）口頭新聞，（二）手寫新聞，（三）印刷新聞。[illegible]

……

述言紀事 信而有徵
馳騁當世 亦規亦繩

高一涵敬題

蔚為大觀

[illegible]題

西北日報主辦全國報紙展覽暨新聞資料展覽會特刊

獻身與論精華 促進文化事業

全國報紙展覽新聞資料展覽之刊

谷正倫題

全國報展展出內容一覽

（一）報紙之部

重慶市：中央日報、大公報、掃蕩報、益世報、新華日報、時事新報、國民公報、新民報、新蜀報、商務日報、[illegible]

新疆省：新疆日報（迪化）。

青海省：青海民國日報（西寧）。

寧夏省：寧夏民國日報（寧夏）。

陝西省：西京日報、青年日報、華北新聞、正報、西北文化日報、秦風工商報聯合版、國風日報、[illegible]

河南省：河南民國日報、[illegible]

甘肅省：甘肅民國日報、西北日報、[illegible]

山西省：[illegible]

綏遠省：[illegible]

西康省：[illegible]

四川省：[illegible]

廣東省：[illegible]

廣西省：大公報、[illegible]

雲南省：中央日報、雲南日報、[illegible]

貴州省：中央日報、貴州日報、[illegible]

湖南省：[illegible]

湖北省：武漢日報、[illegible]

福建省：中央日報、[illegible]

浙江省：東南日報、[illegible]

安徽省：中央日報、[illegible]

江西省：[illegible]

軍中報社：[illegible]

戰前報紙：[illegible]

其他報紙：[illegible]

（二）新聞資料之部

[illegible]

（三）照片之部

時事照片，共裝訂十五巨冊，[illegible]

世界報業集錦

九一記者節的由來

[illegible]

「奉論更正」

[illegible]

倫敦報館街

[illegible]

法國的秘密報紙

[illegible]

阿根廷的怪報

[illegible]

新聞事業 筆底燈光
正言直書 冰霜廣
激發士氣 覺醒方
使命綦重 永持剛強

啟事

本報此次主辦「全國報紙暨新聞資料展覽會」，承各地報業及各界熱情贊助，或賜借珍貴之報紙，或以有價值之資料，隆情厚誼，實深銘感。但以時間倉促，不克一一函覆，謹此誌謝。

救護美國傷兵 ↑ 美國醫官正替一位受傷的美國戰士用繃帶裹手、渠係在法國北部灘頭登陸戰中受傷者。

法人熱烈歡迎盟軍 ← 諾曼第一個小城市的法國官吏、熱烈擁抱第一個進入該城的美國士兵、以示歡迎。

盟軍佔領伊森城 ↑ 在大砲飛機猛烈的火力掩護下、盟軍驅走法國北部、伊森城的敵人、佔領該城。圖示美國步兵正在戰痕斑斑的街道上守衛。

盟軍佔領塞班

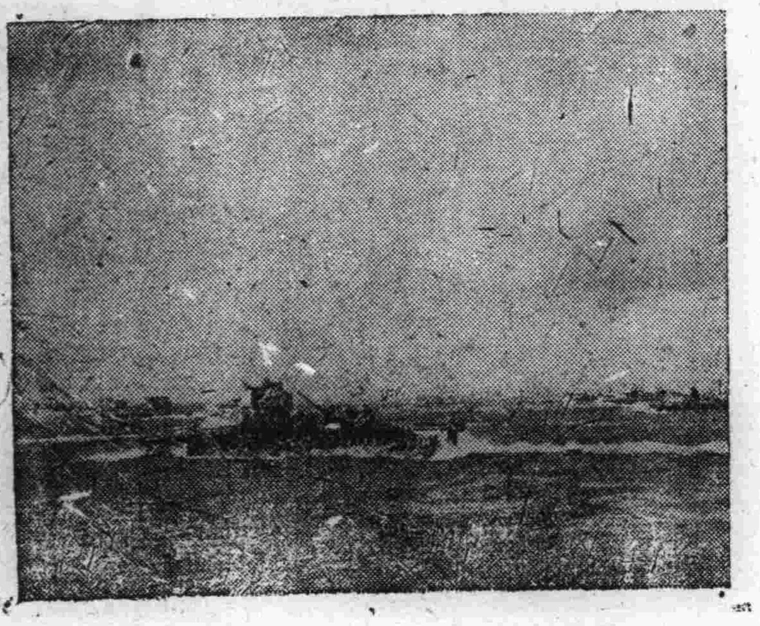

美國登陸船衝向塞班島 ↑ 美軍登陸船於海空掩護下、在六月十四日載着一整水兵乘風破浪衝向中太平洋日寇基地塞班島的海岸。

美軍衝上山頭 ↑ 在法北登陸的美國遠征軍爬上山頭、以便攻擊敵軍陣線、即將隨着他們的同伴前進。

日本防守的困難

伊利奧特少校作

著名美國軍事評論家切利奧特少校頃撰文評論日本抵抗盟軍進攻的困難、全文如左；

傑出的美國時事評論家現在指出盟軍在諾曼第登陸作戰的順利進行、實在得力於歷史上最龐大而成功的軍事計謀的運用、敵人以為我方一定會在歐陸的各處前線同時進行大規模進攻、也由於存這種恐懼、高級統帥部終於在計劃和執行防務上犯了許多嚴重的戰略錯誤、它們被迫將兵力稀薄地分散於所有可能登陸的據點、準備原來用以阻滯我方的攻勢、亦由於猶豫不決和畏懼其他地區將被發動登陸、不敢將全部實力來對付登陸盟軍、因而陷於苦境。當敵後諸戰登陸完成、德方相信他是主要攻擊時、已時過晚、悔之無及、德方高級統帥部再也無法有效對付了。

太平洋作戰的規模之大也與歐洲相像、有利我方也掌握着相同的情勢、由於日本所佔島嶼位置的特殊、不僅使海空勢力以後、不使我方握有主動、並使我方在非常隨機應變的情勢下運用了主動權、可能一方面也由於我方具有充分兵力、足以對日本保持一個據點形成威脅的條件所造成、並不是我們的最大武器、我們的能力、而是任何一個據點的嚴務所有敵方據點的兵力、我們對日方所有據點維持不斷威脅時、即造成一種猶疑不決、終以兵力分散於各地、左右為難、疲於奔命、日本統帥部必須準備防衛具有的戰略弱點、有如左述：

在北方必須防禦八百哩長的千島羣島這一條距東京之遠的關島與東京東端一段、這些島嶼正是日方作戰的中心、東北有東京要工業設備以及原料產地、以捕取主要食物的魚類的海上屏障。

在中太平洋方面、有小笠原、火山羣島等散佈的島嶼、此距日本本土還不過六百哩、這些島在日本手中、是攻擊日本本土的非常有用的根據地、盟機偵察轟炸也極有作用。日本必須南方防衛非常薄弱、應廣加強、由沙猛至亞塞島這一長達三千里的島綫、在蘇門答臘北端的沙班以內是日本在東南亞的多個土港、還有許多時常受由印度起飛的盟機空襲、目標主要的是海灣及內河上各航運的港埠。

除此而外、還有許多弱點日本必須防禦、如各地相距的距離甚大、又使它的運海軍以及空軍都加重了負担、它在中國大陸還受着很大的牽制。

同時他也必須顧到由於我方的進攻、許多駐有精銳日軍的島嶼、已成為孤立無援的孤島、而且這種島嶼數目正在與日俱增。

上述情況正是與德國高級統師部同樣遭遇的主要難題、日本以有限的資源應付無限的要求、日方所認定必守的陣地、也無一能阻擋我方攻擊的推進、拉布爾、吉爾伯特、馬紹爾都足證明、但是這情形的一個陣地的失陷、也就使他許多別的陣地遭受威脅、形成若干巨大的缺口、一缺口不僅使缺口附近暴露、並且使它原料的源源供應於危境、日本並無防禦該防禦地區的實力、促使該地區已不堪受任何一個地區的喪失、而他又無法知道那一地區是我方下一個攻擊的目標。

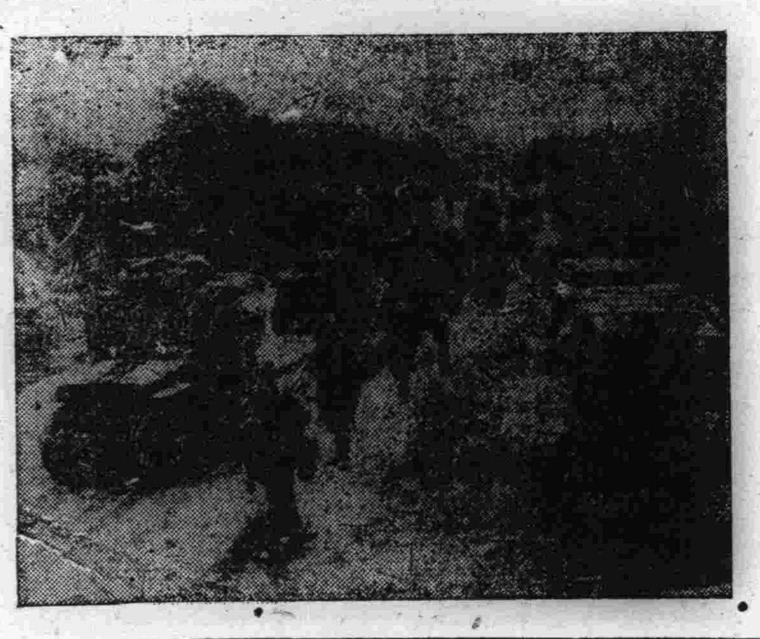

美軍佔領塞班島 → 美軍於六月十四日登陸塞班、不到一日即佔領塞班南部、二十六日攻克島上主要山頭後、日寇已成甕中之鱉、不久即被殲滅、圖示美軍開入島上無線電台真照片。

塞班島上被擊毀的日機 ↑ 美軍猛攻塞班時擊毀的日機、停在一個機場上、被勝利的美軍俘獲。

美國陸軍涉水至塞班島 ↓ 美步兵從登陸船上涉水至塞班島、增援已在海岸建立灘頭陣地的戰士們。

小笠原羣島誌要

小笠原羣島位於馬里亞納羣島之北、為通向日本東南的跳板。塞班等島失陷、小笠原已受威脅、它距本州某些地方不過九百六十里（約一千五百公里）、距本州南端約五百公里（三百十里）。它位於通日本北在國際航道之要衝、是橫濱的航道島嶼、日本人認為是日本本土的一部分。

雖然小笠原的防禦設備仍保守着祕密、大概日本國防的一個佔兵力就集中在這一部分。有戰略意義的這些島嶼與火山、地質上至今還不怎樣安定、常常每天都有幾次地震的變動。一共二十島、其中有十個比較大而重要、有日人居住、並定有行政的名稱、此外有小石嶼七十七個。

島上沃土、盛產波羅蜜、棕櫚、洋松與黃楊木、鐵樹、檳榔與白橡木、甘蔗是主要的資源、氣溫不冬夏、平均溫度華氏七十五度。

近日本小笠原羣島於一五四三年為西班牙人發見、但以後日本顯然不知道有這一羣島嶼、還稱之為無人島。在十九世紀初葉、小笠原島捕鯨人時常登陸取給飲水與糧食、一八二七年、英國商船登陸、為英國佔據了一些島嶼、此後便成了白種人的統治、一個丹麥人、白人中有一個義大利人、英國人一個、美國人一個、由夏威夷來的人、此外還有二十五個夏威夷人。一八五三年潘來美國海軍准將到來、揷美國旗、設立了政府的法令之下、遠小笠原的法令、在這個政府之下、小笠原會被選為美國艦隊的添煤站、以來就已有民政作為日本派去潘來、但以後美國並未保有、一八七六年官員改稱四十日本殖民、把它統治了、一九二二年的主權在日本、並一九二二年九會議、小笠原不得設防、島上停留、多年外人均不得進入、華盛頓會議、一九三五年以後、最後一個外國人是在小笠原教堂的參觀禮、安主教已被日本完全從事的實上、日本已把小笠原設防、太平洋上密的根據地。

美國水兵猛攻塞班島 → 美水兵於猛烈海空軍掩護下、登上塞班島海岸、冒着日寇的猛烈機槍火網向前衝鋒。

西北日報爲紀念創刊十一周年暨九一記者節舉辦全國報展

圖畫增刊

第二戰場傳眞

第二戰場登陸一瞥

英國空運部隊海爾摩之實地報告

解放歐陸戰的第一頁、已經在六月六日侵晨、用英勇的盟軍的血和肉、寫下了、這都是輝煌的一頁、充滿着雄壯的字眼、這些鐵一般的字眼、終於在艾森豪威爾將軍和蒙哥馬利將軍的「筆」底下、交織而成爲一個動人的故事、

侵晨、天還未破曉、當英國家正在尋找他們的夢的時候、第一架運輸機在銀月的濛濛的光芒下、飛起了、機內、是一羣英勇的戰士、攜帶他們的武器、去到法國北部完成一樁神聖的義務、接着、在灰濛濛的地平線上、又一隊盟軍一隊地飛起了、無數架運輸機、如像一支空中艦隊一般、浩浩蕩蕩、向南方・向南方的目標飛去。

我也坐在一架大型運輸機、用「收音片」來把我所聽到看見的一切、報告給你聽：還天氣很好、不太熱、也不太冷、（是的、我想你們也許還記得起幾天以前、[illegible]浪和暴風雨來襲多維[illegible]時的那種惡劣嗎、但是今天；我可以告慰你們的是；氣候是最適宜的氣候。）

我望了望底下、忽然出現了成千成萬的艦隻、徐緩地蠕動着、艦上沒有燈火。一般情緒是緊張的、同來的美國傘兵、每個人的手肘、都掛着一塊臂章、那是一面小型的美國國旗。我從來沒有像今天這樣地會被一面日常見慣的國旗竟會感動出淚來了。這是一面偉大的國旗、一面由各國千萬人的犧牲爭取來的旗幟、正如其他的「小我」經過[illegible]。我們現在的光榮、爲了我們去到、去解放被奴役的國家的土地人民、給着自由的[illegible]、那些被苦難纏絆的花朵、我們等待着愉快的來臨、這個偉大的日子已經很久了。

[illegible]大陸一回、我們就看見了地點、靜靜地躺着寸寸寶貴的土地、似乎不知道大戰即將爆發、片刻後我們看到了鏡子一般的河流、千艘兵艦、開火、砲彈像雨點般的落在岸上。

[illegible]運輸機的門開了、英勇的傘兵立即跳下去、[illegible]

[illegible]

在返國途中、還是一千架運輸機、一架架向法國飛去、[illegible]海上艦隊、一個又一個「無敵艦隊」。

這時候、太陽已經再再地升起來、開始給愛好自由的人們送來了一道光芒。

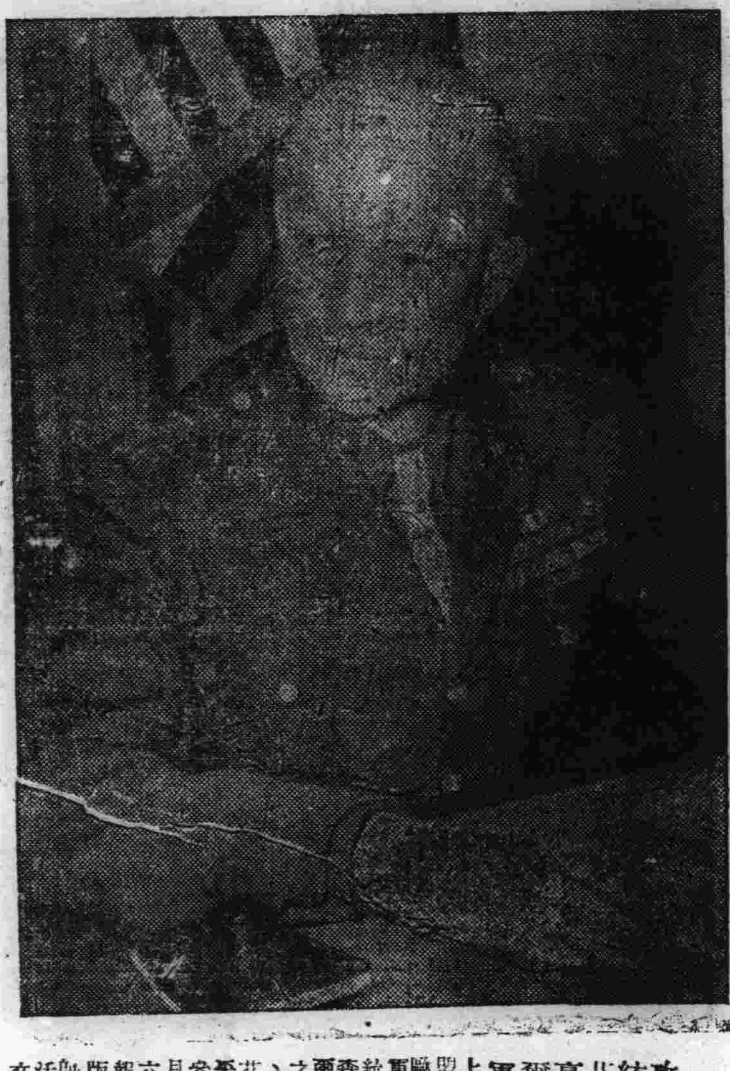

↑攻歐統帥艾森豪威爾將軍　上圖係盟國攻歐遠征軍最高統帥艾森豪威爾[illegible]

→解放歐陸的先鋒隊　美國登陸船載着軍隊和裝備、自英倫海峽駛向法國北部海岸、他們是六月六日解放歐洲的前鋒部隊。

→盟軍領袖在法北會談　艾森豪威爾將軍（左）偕美國艦隊總司令金氏（右）於六月十二日巡視法國北部灘頭陣地、在登陸船上和其他盟軍將領商討戰略。

「第二戰場」之由來

本報資料室

「第二戰場」、這個名稱最初由史達林在一九四一年十一月七日提出、其時爲蘇德戰爭開始後第一個冬季、德軍佔有蘇境大片土地、蘇聯莫斯科都有岌岌不可終日之勢、史達林於十月革命紀念日發表演說稱；「蘇方現在希望西歐方面之第二戰場能早日開闢、庶能牽制敵人兵力、減輕蘇軍任務——蘇聯必能擊敗增長終至摧毀希特勒之軍隊；蘇聯之所以喪失土地及遭受頓挫、實以無西線之存在爲主因」。其時英美兩國漸漸開始準備工作。一九四二年六月二十五日美國陸軍、正式公佈「美軍將在歐洲」正式開闢「戰場」、任艾森豪威爾少將爲歐洲戰場美軍總司令、此後八月間美軍陸續開抵英境、駐留北愛爾蘭境內美軍尤多。

此後開闢第二戰場英美方面的佈置積極進行。一九四三年十二月二十四日英美政府同時發表任命艾森豪威爾爲英美解放歐洲遠征軍總司令、蒙哥馬利任艾森豪威爾麾下的英軍總司令、威爾遜任地中海戰區盟軍總司令、亞歷山大任義境盟軍總司令、斯巴茲任美國對德戰略轟炸隊總司令、其他攻歐盟軍副總司令泰德等任命陸續發表、倫敦從此正式成立了開闢西歐第二戰場的盟軍統帥部。

↑美軍攻入諾曼第半島　法國北部登陸初步成功後、美國陸軍立刻攻佔諾曼第灘頭陣地。

↑第一批德國俘虜　圖示在法國海灘俘獲數百名納粹俘虜中之一部、穿過英國海峽附近一個城市、被押向內地。
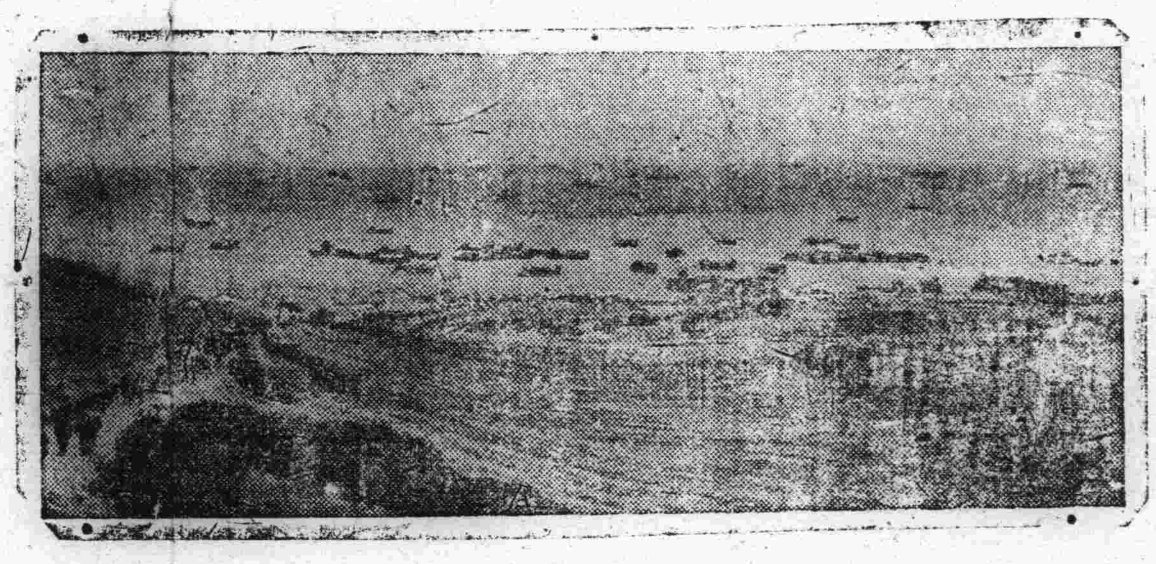
↓法蘭西海灘風景線　圖示規模龐大之戰爭正在法國北部灘頭上展開、盟國遠征軍在海軍砲火和密集如雲的飛機汽球掩護下、向着他們的目標前進。